

Észak-Magyarország

Nógrád megye

BALASSAGYARMATI KISTÉRSÉG

KISTÉRSÉGI HELYZETKÉP

A kistérség települései

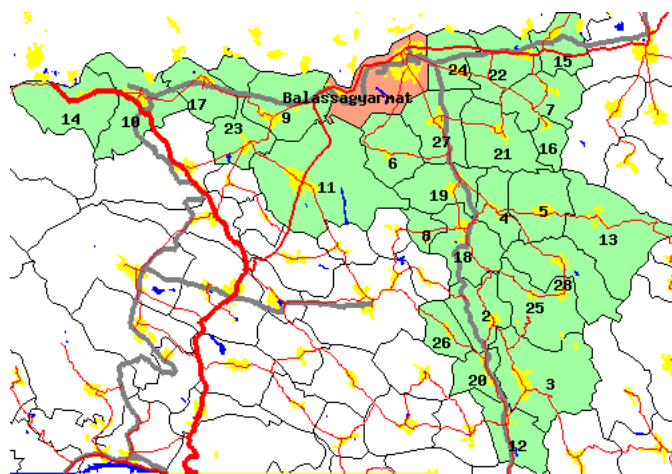

A kistérség elhelyezkedése



- Jelmagyarázat:**
- főváros
 - megyei jogú város
 - város
 - község
 - belterület
 - vízfelület
 - összekötő út
 - II. sz. főút
 - I. sz. főút
 - gyorsforgalmi út
 - vasút

2006. január

| # | Településnév | Fő | # | Településnév | Fő | # | Településnév | Fő | # | Településnév | Fő |
|---|-----------------------|--------|----|---------------|-------|----|---------------|-------|----|--------------|-------|
| 1 | Balassagyarmat | 17 704 | 8 | Debercsény | 93 | 15 | Hugyag | 904 | 22 | Órhalom | 1 126 |
| 2 | Becske | 605 | 9 | Dejtár | 1 510 | 16 | Iliny | 188 | 23 | Patak | 977 |
| 3 | Bercel | 2 037 | 10 | Drégelypalánk | 1 665 | 17 | Ipolyvece | 903 | 24 | Patvarc | 675 |
| 4 | Cserháthaláp | 394 | 11 | Érsekvadkert | 3 794 | 18 | Magyarnándor | 1 184 | 25 | Szanda | 700 |
| 5 | Cserhátsurány | 931 | 12 | Galgaguta | 707 | 19 | Mohora | 969 | 26 | Szécshégy | 247 |
| 6 | Csesztve | 334 | 13 | Herencsény | 724 | 20 | Nógrádkövesd | 730 | 27 | Szűgy | 1 460 |
| 7 | Csitár | 435 | 14 | Hont | 574 | 21 | Nógrádmarcfal | 546 | 28 | Terény | 465 |

Főbb területi folyamatok az ezredfordulón

A társadalmi-gazdasági fejlettség területi képe az 1990-es évek közepéről az ezredfordulóra alig módosult, de 2000 után egyes, a területi különbségekre ható folyamatok felerősödtek. A leggyorsabban fejlődő térség a főváros, valamint az azt övező agglomeráció, az ország központi térségének súlya tehát tovább nőtt. A gazdasági növekedés fontos színterei továbbá a Dunántúl északi és nyugati sávja, valamint a regionális gazdasági és tudásközpontként funkcionáló megyeszékhelyek (elsősorban Pécs, Szeged, Debrecen és Miskolc). A legfejletlenebb kistérségek nagyobb hányadának fejlődési üteme messze átlag alatti, a leszakadó térségek az északkeleti országgrészen és a Dél-Dunántúlon koncentrálnak.

Az egy főre jutó GDP területi különbségeinek tekintetében 2002-höz képest 2003-ban kisebb mértékű kiegyenlítődés figyelhető meg, azonban ez nem befolyásolja a korábban is meglévő jelentős területi különbségeket. Akár csak a 1998-2002-es időszakban, 2003-ban is Komárom-Esztergom, illetve Zala megye mutatta a legnagyobb felzárkózást, ahol a működő tőke befektetések is segítették a nagyobb gazdasági teljesítményt. Budapest kiugró növekedése 2003-ban valamelyest megtorpant. Az ipari termelés továbbra is rendkívül koncentrált, a termelés közel kétharmadát a Közép-Magyarország, a Közép- és Nyugat-Dunántúl régióiban állítják elő, ide összpontosulnak a külföldi tőkebefektetések is.

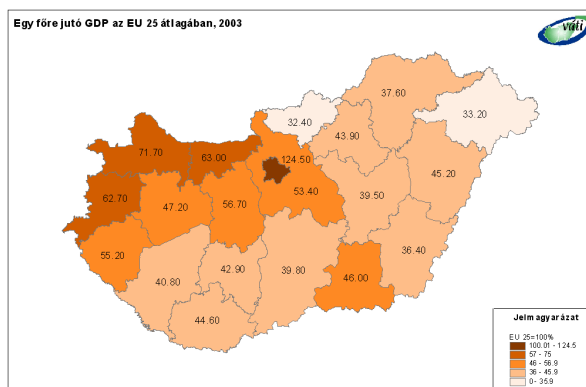

A csökkenő nemzetgazdasági súlyú mezőgazdaság továbbra is jelentős szerepet játszik a kedvező agráradoottságú déli országgrész, és számottevő ipar híján a periférikus helyzetű, elmaradott, döntően aprófalvas kistérségek életében. A kedvező folyamatok ellenére a magyar turizmust továbbra is a nagy vendégforgalomhoz képest szerény gazdasági hozam jellemzi. A stagnáló külföldi vendégforgalom egyre nagyobb hányada irányul Budapestre (2004-ben 49%), míg a dinamikusabban bővülő belföldi turizmus növekvő arányban vidéki területeket részesít előnyben.

A kedvezőtlen demográfiai folyamatok, a folytatódó népességfogyás eredményeként 2004 elejére a magyarországi lakosok száma 10 millió 116 ezerre csökkent. A természetes fogyást a főváros Pest megyén is túlnyúló agglomerációjában képes ellensúlyozni a bevándorlás annyira, hogy összességében nő a népességszám. Az elvándorlás leginkább Borsod-Abaúj-Zemplén, Szabolcs-Szatmár-Bereg és Békés megyék kistérségeit sújtja.

A hazai munkaerőpiac változatlan jellemzője az egyszerre alacsony munkanélküliségi ráta, illetve alacsony szintű foglalkoztatottság, és hogy a területi különbségek a régiók, megyék, kistérségek és településkategóriák szintjén egyaránt nőttek. A munkanélküliek aránya a Dél-Dunántúl illetve Borsod-Abaúj-Zemplén és Szabolcs-Szatmár-Bereg megyék határmenti kistérségeiben két-háromszorososa az országos átlagnak.

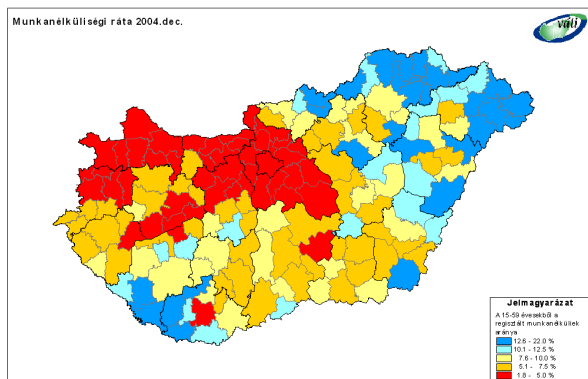

2004 végén a regisztrált munkanélüliek száma 48 ezerrel haladta meg a 2003. év végi értéket, arányuk a 15-59 éves korú lakossághoz képest 5,1-ről 5,9 százalékra nőtt. A növekedés a Dél-Dunántúlon volt a legnagyobb, ahol már 1998-2003 között is a legkedvezőtlenebbül alakult a munkanélküliség. A területi különbségek növekedését mutatja, hogy 2004-ben csakúgy, mint 1998 óta eltelt időszakban, Pest és Komárom-Esztergom megyék kistérségeiben csökkent leginkább a munkanélküliség. 2002-höz képest 2004-re kis mértékben csökkent a jövedelemadó fizetők aránya (100 lakosból 42), az egy lakosra jutó jövedelmek 9 százalékkal nőttek. Átlagon felüli növekedés jellemezte az egyébként is kedvező helyzetű térségek közül Komárom-Esztergom és Pest megyéket.

Ugyanakkor a korábbi évek kis mértékű területi kiegyenlítődése is folytatódott, mivel az alacsony jövedelmű, keleti határmenti megyékben átlagon felüli volt a növekedés. Az alacsony jövedelemszintű kistérségek másik csoportja (Dél-Dunántúl és Észak-Alföld) ugyanakkor a legkisebb mértékű felzárkózást mutatta.

Az ország környezeti állapota az elmúlt években érezhetően javult, egyrészt az államilag is támogatott környezetvédelmi intézkedéseknek és az infrastrukturális fejlesztéseknek köszönhetően, másrészt a szigorodó környezeti követelményrendszer hatásainak következtében, harmadrészt a tisztább termelési technológiák és rendszerek elterjedésének következményeként. A környezeti állapotot tekintve a leginkább terheltek a nagyvárosi központokkal és jelentős agglomerációval rendelkező térségek, ahol a közlekedési légszennyezés jelentős és a területhasználata intenzív. Még mindig problémásak a jelentős szennyezés-felhalmozó volt nehézipari, kitermelő-ipari és energetikai körzetek, (közép-dunántúli ipari tengely, a Dunántúl Duna menti területei, valamint a Borsod-Abaúj-Zemplén iparvidékei). A jó környezetállapotú térségek összefüggően elsősorban Magyarország észak-keleti felében, és egyes határmenti területeken találhatóak. E területek iparszerkezetében a kevésbé szennyező szakágazatoknak van túlsúlya, a közúti közlekedés negatív hatásai csekélyebbek, az intenzív mezőgazdasági termelés sem jellemző, országos és helyi jelentőségű védett természeti területekben nagyrészt igen gazdagok.

A kommunális infrastruktúra területén a kilencvenes évek végére a települések vezetékes ivóvízzel történő ellátása teljes körűvé vált és megkezdődött a szennyvízcsatorna-hálózatok kiépítése. 2004-re csupán egy kistérsége maradt az országnak (Bodrogközi), ahol továbbra sincs csatorna egyik településen sem. Mivel az alföldi kistérségek gázellátása a 1990-es évek elején, közepén megoldottá vált, 1998 és 2004 között a háztartási bekötések esetében a legnagyobb arányú fejlesztések a dunántúli kistérségekben (főként Győr-Moson-Sopron, illetve Zala megyékben) történtek. Mára csak a Dél-Dunántúlon és Észak-Borsodban maradtak bekötetlen települések. A települési szilárd hulladékgyűjtésbe bevont lakások száma 2004-re meghaladta a 91%-ot, azaz 1998-hoz képest több mint 10%-kal emelkedett az ellátott lakások aránya, köszönhetően a korszerű hulladékgazdálkodási rendszerek elterjedésének és a települési és regionális hulladékgazdálkodás tervekkel is alátámasztott fejlesztésének.

Az ország térszerkezetét alakító közlekedési hálózat főváros központú, sugaras jellege továbbra is megmaradt. Az elmúlt évek hálózatfejlesztései ezt nem voltak képesek oldani, ugyanakkor jelentősen felgyorsult (illetve részben már meg is valósult) a regionális központok bekapcsolása a gyorsforgalmi hálózatba (Miskolc, Debrecen, Nyíregyháza, Szeged).

Impresszum:

Kiadja a Magyar Regionális Fejlesztési és Urbanisztikai Közhasznú Társaság (VÁTI)

Címünk: 1016. Budapest Gellérthegy utca 30-32.

Felelős kiadó: Csanádi Ágnes

Készült a Területfejlesztési és Területrendezési Információs Rendszer (TeIR) felhasználásával

A kiadványban szereplő adatok forrása: KSH, APEH, OMMIK, HFH, MÁK, VÁTI.

Az kiadványban szereplő adatokat 2006. januárban zártuk le.

A kistérség bemutatása statisztikai adatokkal

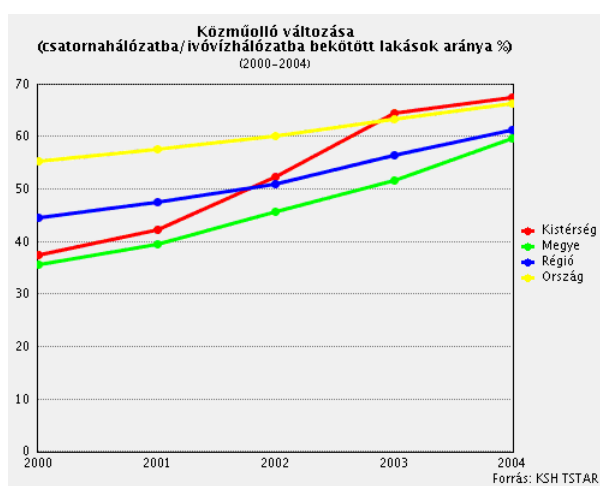
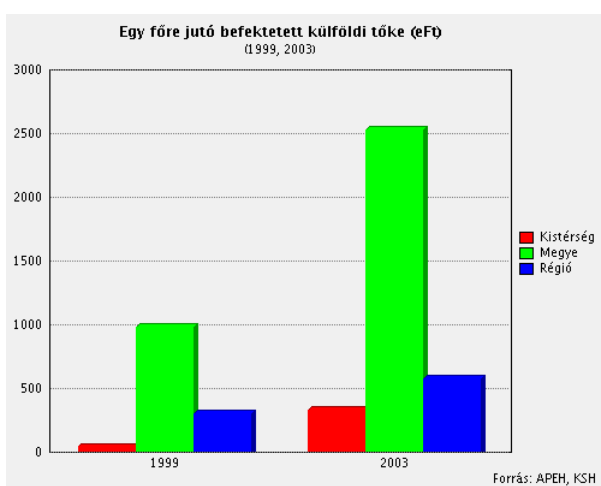
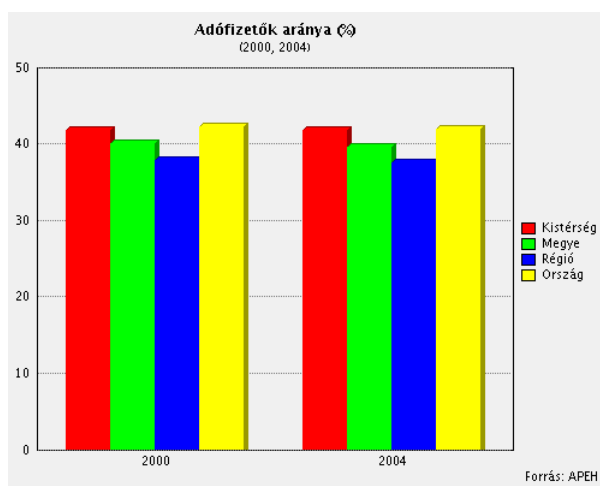
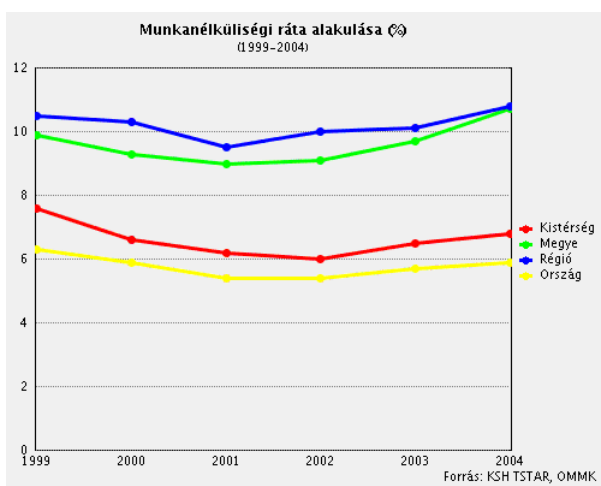
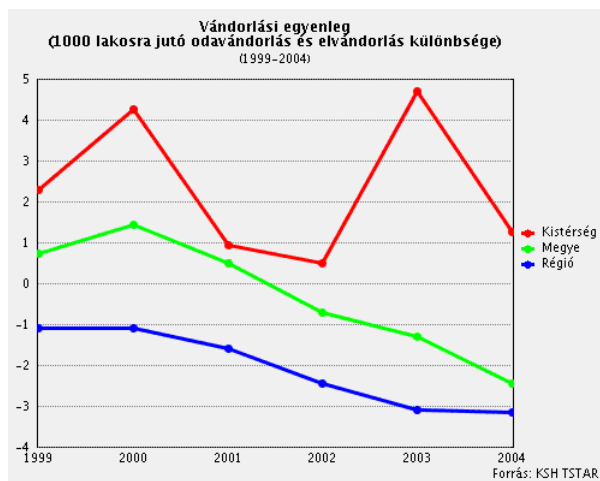
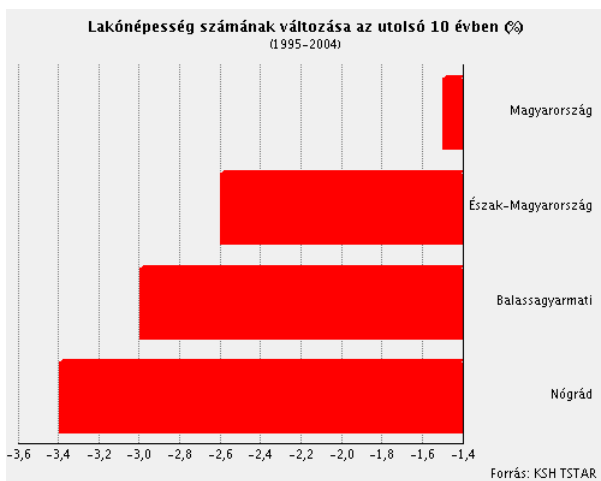

Vendégéjszakák száma a kereskedelmi szálláshelyeken (ezer db) 2004

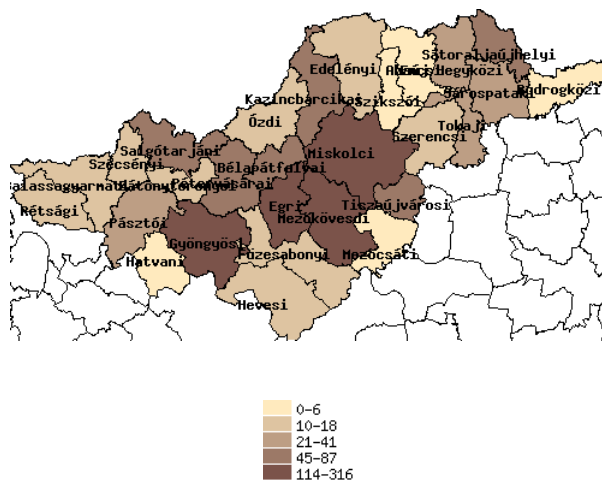

Forrás: KSH TSTAR

Kistérségi alapadatok

| | | |
|---|---|-------|
| Terület (km ²) | | 533 |
| Lakónépesség (fő, 2004. dec. 31.) | | 42581 |
| Területfejlesztési szempontból kedvezményezett térség (64/2004. Korm. rendelet szerint) | | Igen |
| Típus szerint | Társadalmi-gazdasági szempontból elmaradott térség | Igen |
| | Ipari szerkezetátalakítási térség | Nem |
| | Vidékfejlesztési térség | Nem |
| Mérték szerint | Hátrányos helyzetű | Igen |
| | Leghátrányosabb helyzetű | Nem |
| Települések száma | | 28 |
| Jogállás szerint | Város | 1 |
| | Község | 27 |
| Területfejlesztési szempontból kedvezményezett települések száma (7/2003. Korm. rendelet szerint) | | 12 |
| Típus szerint | Társadalmi-gazdasági szempontból elmaradott település | 12 |
| | Országos átlagot jelentősen meghaladó munkanélküliséggel sújtott település | 4 |
| | Leghátrányosabb kistérséghez nem tartozó leghátrányosabb helyzetű település | 4 |

Hazai és uniós támogatások adatai (2002-2005 között megkötött szerződések)

Hazai támogatások 2002-2005 évben

| Cél kategória | Projekt száma | Támogatás (eFt) | Költség (eFt) |
|--|------------------|--------------------|------------------|
| Gazdaságfejlesztés | 301 | 626 628 | 3 472 270 |
| Műszaki infrastruktúra | 112 | 307 004 | 690 498 |
| Tervezés | 24 | 227 250 | 846 993 |
| Emberi erőforrások fejlesztése | 18 | 207 481 | 1 654 089 |
| Humán infrastruktúra | 30 | 191 912 | 331 259 |
| Egyéb, nem besorolható | 11 | 94 206 | 111 461 |
| Települési életminőség | 12 | 91 758 | 469 608 |
| Környezetvédelem, környezetvédelmi infrastruktúra | 3 | 69 008 | 647 672 |
| Kulturális örökség védelme | 1 | 1 500 | 2 250 |
| Összesen | 512 | 1 816 747 | 8 226 100 |

PHARE területfejlesztési célú támogatások 2002-2005 évben

| Típus | Projekt száma | Támogatás (eFt) | Költség (eFt) |
|-------------------|------------------|--------------------|------------------|
| Területfejlesztés | 4 | 136 633 | 273 267 |
| Összesen | 4 | 136 633 | 273 267 |

Uniós támogatások 2004-2005 évben

| Operatív program | Projekt száma | Támogatás (eFt) | Költség (eFt) |
|-------------------------------|------------------|--------------------|------------------|
| Regionális Fejlesztés OP | 4 | 1 186 080 | 1 314 416 |
| Agrár és Vidékfejlesztés OP | 12 | 393 861 | 802 172 |
| Gazdasági Versenyképesség OP | 5 | 186 623 | 477 420 |
| Humán Erőforrás Fejlesztés OP | 1 | 33 682 | 34 668 |
| Összesen | 22 | 1 800 246 | 2 628 676 |

PHARE projektek 2002-2005 évben

| Pályázó neve | Projekt célja (év) | Megvalósítás helye | Támogatás (eFt) | Költség (eFt) |
|------------------|---|-----------------------|--------------------|------------------|
| MNG Kft | Versenyképes kereskedelmi forma létrehozása (2002) | Balassagyarmat | 50 000 | 100 000 |
| Nógrádgabona RT | Versenyképességet fokozó sütőipari kapacitás létrehozása (2002) | Balassagyarmat | 38 383 | 76 765 |
| Delta-Tech Kft | Együttműködés céljából gyártó üzemcsarnok építésére (2002) | Balassagyarmat | 33 163 | 66 327 |
| Fleur Import Kft | Faszárító üzem kialakítása, szállítmányozás bővítése (2002) | Balassagyarmat | 15 088 | 30 175 |
| Összesen | | | 136 634 | 273 267 |

ROP projektek 2004-2005 évben

| Pályázó neve | Projekt célja (év) | Megvalósítás helye | Támogatás (eFt) | Költség (eFt) |
|--|--|-----------------------|--------------------|------------------|
| Útgazdálkodási és Koordinációs Igazgatóság | 21127 jelű közút kiépítése és a 21128 jelű közút felújítása Csesztve - Galiba pusztá - Nyírjes között (2005) | Csesztve | 394 906 | 440 660 |
| Útgazdálkodási és Koordinációs Igazgatóság | 2123 és 2122 számú összekötő szakasza felújítása Mohora-Alsótold-Szácsény útvonalon (2005) | Cserháthaláp | 355 202 | 396 544 |
| Balassagyarmat Város Önkormányzata | Helyi és helyközi autóbusz-állomás létesítése Balassagyarmaton (2005) | Balassagyarmat | 300 000 | 333 334 |
| Magyarnándor Község Önkormányzata | Egységes többcélú nevelési oktatási intézményfejlesztés (2005) | Magyarnándor | 135 973 | 143 879 |
| Összesen | | | 1 186 081 | 1 314 417 |